



Primăria  
Capitalei

# PRIMĂRIA COPILILOR



**PROEDUS**  
CENTRUL DE PROIECTE  
EDUCAȚIONALE ȘI SPORTIVE



# Cum se administrează **România?**

De la mare la mic, adică după principiul descentralizării. Parlamentul dă direcția generală, prin legile adoptate. Guvernul se asigură că acestea sunt implementate, fiind puterea executivă, iar la „firul ierbii” sunt autoritățile locale. Acestea sunt cele care asigură rezolvarea tuturor problemelor dintr-o comunitate.



Un alt principiu care stă la baza sistemului administrativ este cel al autonomiei locale. Acesta reprezintă dreptul și capacitatea autorităților locale de a soluționa și de a gestiona, în numele și în interesul colectivităților locale pe care le reprezintă, treburile publice (fără a intra în conflict cu legile țării).

În teritoriu, de acest lucru se ocupă **consiliile locale și primăriile**, precum și **consiliile județene** - autorități ale administrației publice locale alese prin **vot universal, egal, direct, secret și liber exprimat**.

Toate aceste structuri, numite unități administrativ-teritoriale, sunt persoane juridice de drept public. Cu alte cuvinte, entități de sine stătătoare, cu bugete și responsabilități pentru care răspund în fața legii.

O primărie se ocupă de strângerea taxelor și impozitelor, dar și de redistribuirea banilor înapoi în comunitate, în funcție de nevoile punctuale ale acesteia. O primărie poate decide, de exemplu, repararea școlii din sat sau construcția unui teren de fotbal.

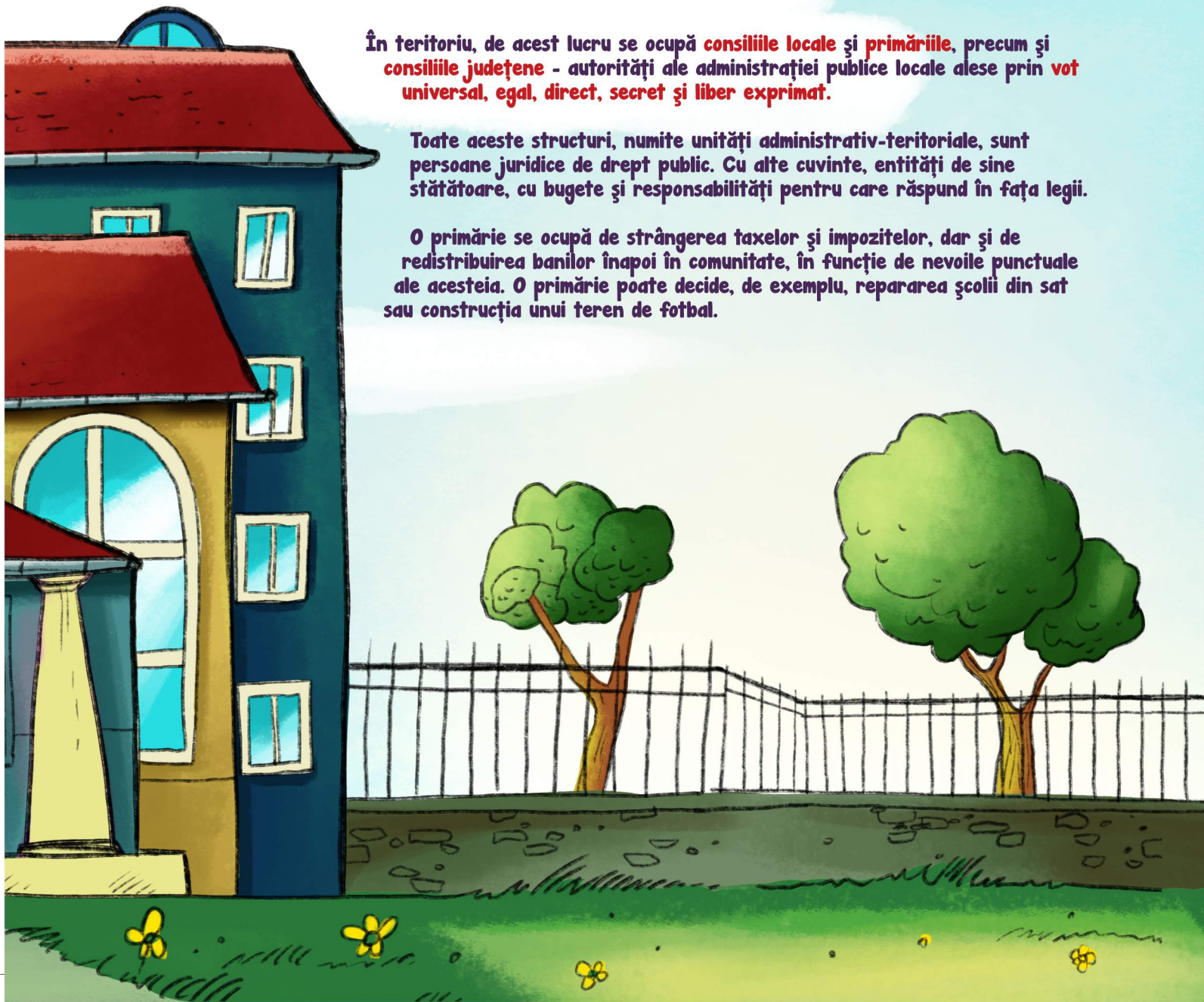

# Cum este împărțită România?

Comuna este unitatea elementară de organizare administrativă. Este formată dintr-unul sau mai multe sate și este condusă de un consiliu local și de un primar. România are 2.861 de comune care însumează 12.487 de sate.

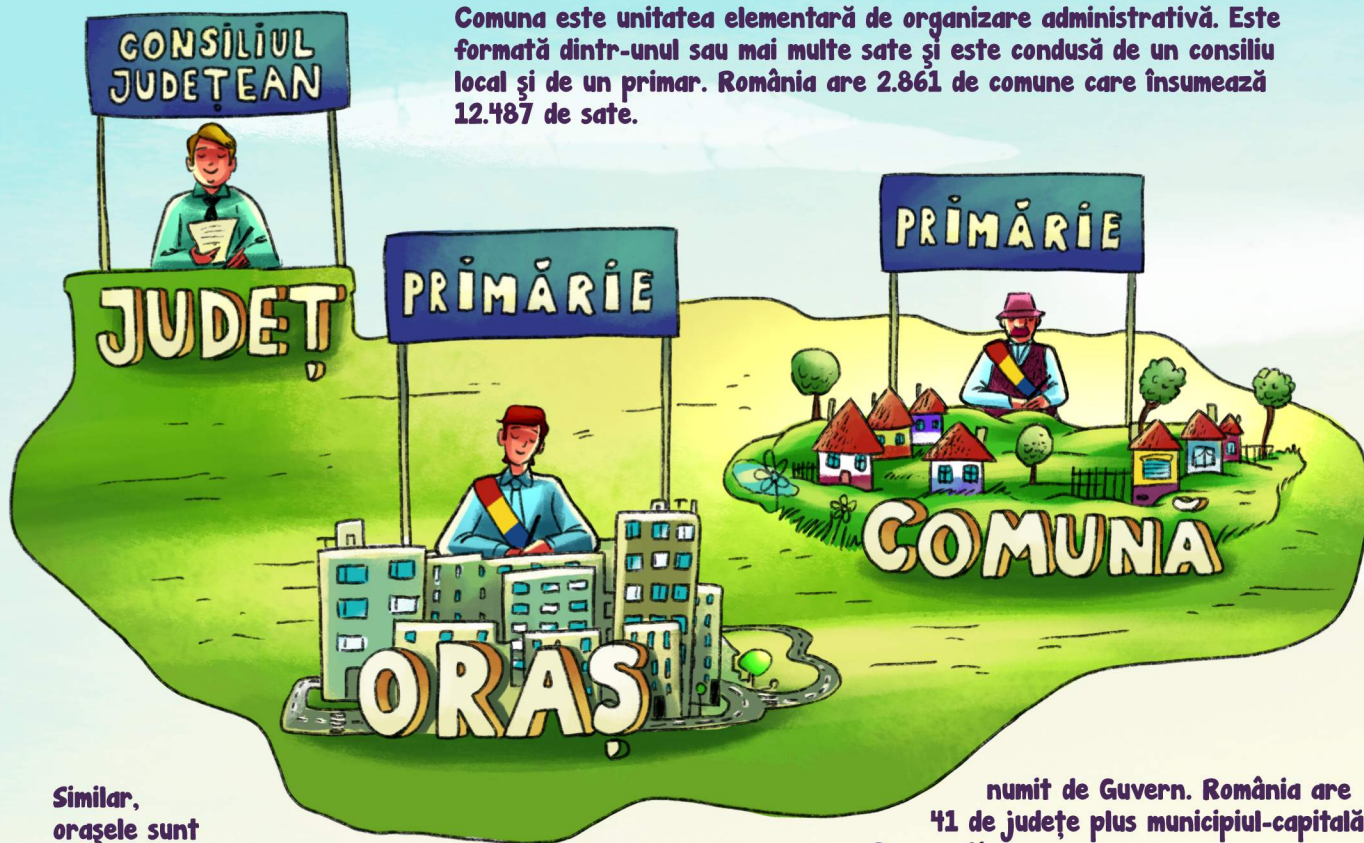

Similar, orașele sunt conduse de un consiliu local și de un primar. România are 320 de orașe, dintre care 103 sunt municipii (orașe mai mari, considerate mai însemnate din punct de vedere economic).

Județul este unitatea administrativă condusă de un consiliu județean și de un prefect. Consiliul județean este ales, prin vot, pentru a coordona activitatea consiliilor comunale și orașenești. Prefectul este

numit de Guvern. România are 41 de județe plus municipiul-capitală București.

Delimitarea teritorială a comunelor, orașelor, municipiilor și județelor se stabilește prin lege. Orice modificare a limitelor teritoriale ale acestora se poate efectua numai prin lege și numai după consultarea prealabilă a cetățenilor din unitățile administrativ-teritoriale respective prin referendum.

# Cum funcționează un consiliu local?

Membrii consiliilor locale sunt aleși prin vot, la fiecare patru ani. Mandatul lor poate fi prelungit doar în cazuri extreme, de război sau catastrofă.

Numărul membrilor fiecărui consiliu local se stabilește prin ordin al prefectului, în funcție de numărul locuitorilor comunei, orașului sau municipiului. Spre exemplu, un oraș în care trăiesc peste 100.000 de cetățeni are 31 de consilieri locali. Un sat cu mai puțin de 1.500 de cetățeni are doar 9.



Consilierii locali se întâlnesc în fiecare lună, la convocarea primarului care le pune la dispoziție o listă a subiectelor aflate pe ordinea de zi. Ordinea de zi a ședinței consiliului local se aduce la cunoștință locuitorilor comunei sau ai orașului prin mass-media sau prin afișarea sa la sediul instituției.

**Este important de știut că orice cetățean are dreptul de a participa la ședințele consiliului local pentru a fi la curent cu probleme care se discută.**

**Dezbaterile din ședințele consiliului local, precum și modul în care și-a exercitat votul fiecare consilier local se consemnează într-un proces-verbal.**

Toate aceste informații trebuie aduse la cunoștința cetățenilor.

În situația în care cetățenii sunt dezamăgiți de activitatea consiliului local, acesta poate fi dizolvat prin referendum. Pentru convocarea unui referendum, cel puțin 25% dintre cetățenii cu drept de vot trebuie să solicite acest lucru prefectului. Referendumul este valabil dacă s-au prezentat la urne cel puțin jumătate plus unu din numărul total al locuitorilor cu drept de vot.

Consiliul local mai poate fi dizolvat și în situația în care consilierii nu și-au făcut treaba, respectiv dacă au fost convocați timp de două luni consecutiv și nu au venit la ședințe sau dacă, din diferite motive, numărul lor se reduce cu jumătate plus unu.

**Mandatul unui anumit consilier local se suspendă de drept numai în cazul în care acesta a fost arestat preventiv.**

# Cu ce se ocupă primarul?

Comunele, orașele și municipiile au câte un primar și un viceprimar, iar municipiile reședință de județ au un primar și 2 viceprimari, aleși în condițiile legii. Viceprimarul este ales cu votul majorității consilierilor locali, din rândul membrilor acestuia.

Pe durata mandatului, primarul și viceprimarul primesc o indemnizație lunară (un salariu), ca unică formă de remunerare a activității lor. Ei nu beneficiază de niciun fel de spor.

Primarul dă întotdeauna socoteală consiliului local și are nevoie de votul acestuia pentru toate deciziile importante care vizează rezolvarea unor probleme sau nevoi ale comunității.

În fiecare an, primarul prezintă consiliului local un raport despre starea economică, socială și de mediu a localității. La solicitarea consilierilor, el este obligat să prezinte și alte rapoarte pe teme punctuale.

Primarul elaborează proiectele de strategii pentru creșterea nivelului de trai al locuitorilor care l-au votat și le supune aprobării consiliului local.

**Tot primarul face bugetul localității, respectiv decide cum sunt cheltuiți banii. Acesta trebuie aprobat de consiliu.**

De asemenea primarul coordonează realizarea serviciilor publice. Serviciile publice reprezintă orice serviciu asigurat de stat în folosul cetățeanului, cum ar fi: ordinea și siguranța publică, infrastructura, alimentarea cu energie, accesul la apă și canalizarea, asistența socială, sănătatea, educația și așa mai departe.

**Mandatul primarului este de 4 ani.**



# Cum se iau deciziile într-o primărie sau într-un consiliu județean?

- Primarul emite dispoziții. Consiliile locale și cele județene adoptă hotărâri.



- Transparența este obligatorie. Primarul, consiliile locale și cele județene trebuie să se informeze reciproc în legătură cu orice decizie, iar acestea trebuie comunicate mai departe prefectului județului.

- De asemenea, toate deciziile trebuie aduse la cunoștința cetățenilor, prin afișarea lor la sediile acestor instituții sau online.

- Orice decizie se ia prin votul majorității.

# Ce poți face **tu** pentru **comunitatea** în care locuiești?

**Orice cetățean cu drept de vot (major)** poate propune consiliului local sau județean din zona în care locuiește idei despre schimbări pe care ar dori să le vadă, dar care poate nu se află pe radarul autorităților. Dacă reușește să obțină susținerea comunității și a aleșilor locali, o inițiativă cetățenească poate deveni realitate.

Pentru a înainta un astfel de proiect, inițiatorul are nevoie să strângă semnături de la cel puțin 5% din locuitorii (cu drept de vot) satului, comunei sau orașului în care locuiește. Listele cu numele, prenumele, domiciliul, seria și numărul actului de identitate, precum și semnăturile susținătorilor trebuie predate secretarului unității administrativ-teritoriale.

Proiectul intră apoi în „circuitul” oficial, este dezbătut și analizat de consiliul local sau județean, iar dacă obține voturile, devine hotărâre.





# Oamenii „din umbră” care asigură buna funcționare a primăriilor.

La nivelul comunelor și orașelor, primarul poate propune consiliului local înființarea funcției de administrator public. Funcția se ocupă pe bază de concurs. Un post similar poate exista și la nivelul consiliilor județene.

Administratorul public poate îndeplini, în baza unui contract de management, încheiat în acest sens cu primarul, atribuții de coordonare a aparatului de specialitate sau a serviciilor publice de interes local.

Dacă postul de administrator poate sau nu să existe, fiecare unitate administrativ-teritorială are, în mod obligatoriu, un secretar salarizat din bugetul local.

Secretarul comunei, orașului, municipiului, județului și al subdiviziunii administrativ-teritoriale a municipiilor este funcționar public de conducere, cu studii superioare juridice sau administrative.

Secretarul unității administrativ-teritoriale nu poate fi membru al unui partid politic.

El nu poate fi soț, soție sau rudă de gradul întâi cu primarul sau cu viceprimarul, respectiv cu președintele sau vicepreședintele consiliului județean.

Secretarul participă la ședințele consiliului local și avizează toate dispozițiile sau hotărârile primarului sau ale consilierilor.

Tot el asigură transparența prin publicarea tuturor deciziilor luate de autorități.



Secretarul pregătește lucrările consiliilor și are responsabilitatea de a convoca ședințele.

# Capitala

Spre deosebire de orice alt oraș din România, Bucureștiul este împărțit în șase subdiviziuni administrativ-teritoriale, numite sectoare. Fiecare sector are un primar și un viceprimar, iar municipiul București are un primar general și doi viceprimari.

Fiecare sector are un consiliu local, iar municipiul București are un consiliu general.

Cei șapte primari (primarul general și primarii de sector) sunt aleși prin vot. La fel și consilierii. Viceprimarii sunt aleși de consilierii locali.

În consiliile locale ale sectoarelor se dezbate toate problemele orașului și se aprobă, la propunerea

primarilor (care au rol executiv), toate proiectele care țin de buna funcționare a fiecărui sector.

Toate acestea trebuie aprobate ulterior de Consiliul General al Municipiului București (compus din 55 de consilieri locali).

Primarul general are nevoie, pentru orice proiect important care nu ține de administrarea de zi cu zi a orașului, de votul Consiliului General.

Consiliile aprobă bugetele locale. Tot ele aprobă organigrama, numărul de angajați și regulile după care sunt organizate primăriile.

## Alte responsabilități:

- administrează bunurile din proprietatea publică sau privată a municipiului;
- hotărăsc cu privire la concesiunea sau închirierea serviciilor publice de sub autoritatea lor;
- înființează instituții, societăți comerciale și servicii publice;
- aprobă planurile urbanistice - imaginea de ansamblu a orașului, unde, cum și ce se poate construi sau demola;
- asigură condițiile necesare bunei funcționări a instituțiilor și serviciilor publice de educație, sănătate, cultură, tineret și sport, apărarea ordinii publice, de interes local;
- urmăresc și controlează activitatea acestora;
- contribuie la organizarea activităților științifice, culturale, artistice, sportive și de agrement;
- contribuie la asigurarea ordinii publice, analizează activitatea Poliției Comunitare și propune măsuri de îmbunătățire a acesteia;

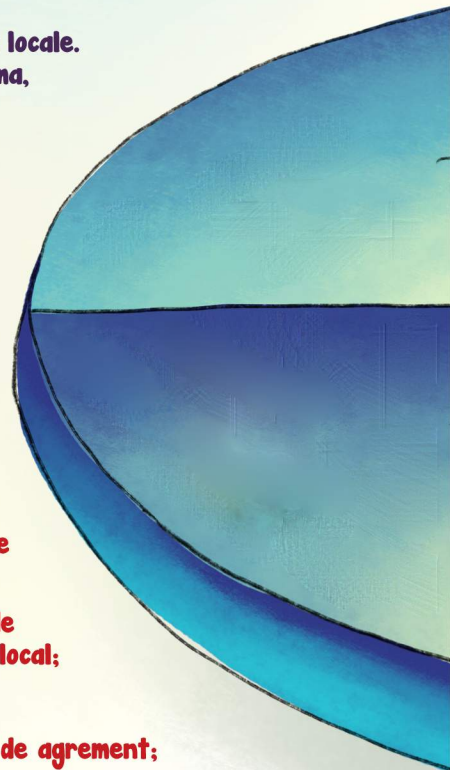

- acționează pentru protecția și refacerea mediului, în scopul creșterii calității vieții;
- contribuie la protecția, conservarea, restaurarea și punerea în valoare a monumentelor istorice și de arhitectură, a parcurilor și a rezervațiilor naturale;
- asigură protecția drepturilor copilului;
- aprobă criteriile pentru repartizarea locuințelor sociale;
- înființează și asigură funcționarea unor instituții de binefacere de interes local;
- înființează și organizează târguri, piețe, oboare, locuri și parcuri de distracție, baze sportive și asigură buna funcționare a acestora.

